El noticiario semanal con la verdad más real

SEMANA 8

CEREBRUM NEWS

PASO A PASO

En las últimas semanas hemos publicado como desde CEREBRUM han ido preparando un divertido juego de mesa, ahora estamos en disposición de mostrar todos los detalles de este interesantísimo proyecto que se ha ido realizando desde la NEUROTECA.

PASO 1: ELABORACIÓN INDIVIDUAL DEL DISEÑO

MANU Y NICOLA

El paso 1 implica pensar como quiere hacer cada uno su propio juego, lo primero dibujar una cuadrícula de 6x5 que son las dimensiones del cartón de huevos (base para este juego) y a continuación diseñar las figuras y colorearlas utilizando pinturas y rotuladores.

VICTOR

JESÚS

TONI

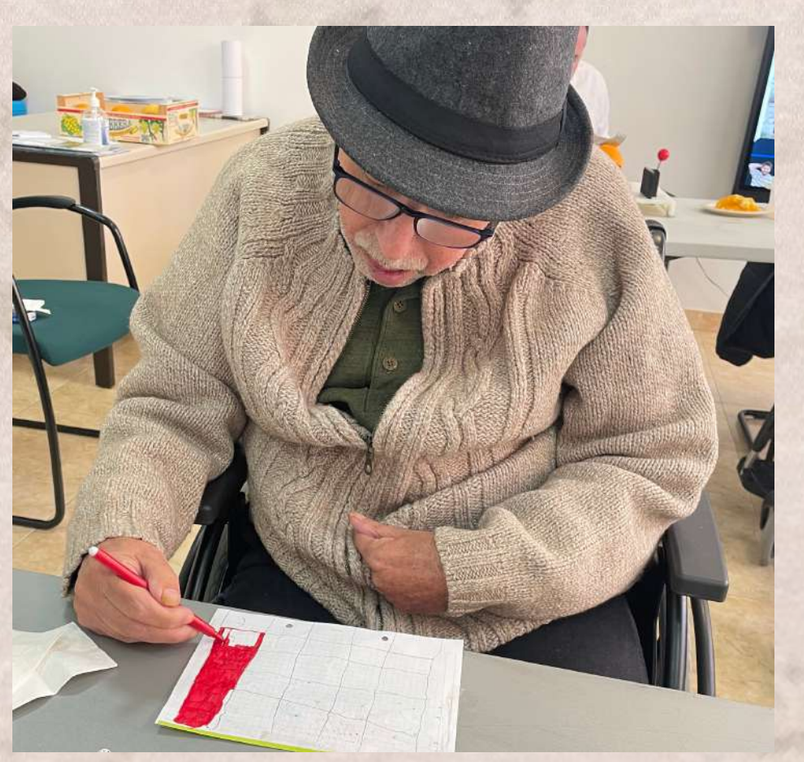

A través de las fotos, el lector puede observar el grado de concentración que implica la realización de esta actividad. Se acompaña de una música suave y agradable que favorece para ayudar a centrar nuestros sentidos.

JUAN Y MARI

El noticiario semanal con la verdad más real

SEMANA 8

CEREBRUM NEWS

PASO 2: REPRODUCCIÓN DEL DISEÑO EN LAS FIGURAS

El siguiente paso es seleccionar las figuras en el cartón de huevos diseñadas en el paso anterior y pintarlas con tempera del color elegido en el paso 1.

MAGDA

MARI

Es un trabajo minucioso que requiere de la mayor concentración por parte del artista

JESÚS

PEPA

PASO 3: JUGAR Y DISFRUTAR

Sin comentarios, sobran las palabras, solo disfrutar del camino recorrido hasta tener el juego terminado y a pensar en otro proyecto.

TONI JESÚS, MARI Y ROSA

MARI Y ROSA

El noticiario semanal con la verdad más real

SEMANA 8

CEREBRUM NEWS

ALIMENTACIÓN SALUDABLE

No cabe duda que una de los hábitos más saludables para mantener a nuestras neuronas fuertes y esbeltas es cuidar nuestra alimentación, por ello desde CEREBRUM quieren poner su granito de arena para transmitir estos hábitos a través del taller de cocina dentro de la programación de la Neuroteca.

Ya no solo conocer aquellos alimentos que componen una dieta neurosaludable sino también conocer a nivel instrumental que utensilios facilitan nuestro trabajo en la cocina.

SOCIEDAD

MAGDA

86

CUMPLEAÑOS
MUY FELIZ

PROXIMAMENTE MAS INFORMACIÓN EN NUESTRAS RRSS

PASATIEMPOS DIVERTI-2

SEMANA 8

¿CUÁNTOS INVITADOS HAY EN EL CUMPLE DE MAGDA?

PASATIEMPOS DIVERTI-2

SEMANA 8

¿Cuántos amig@s puedes encontrar?

SOLUCIONES

4

6

8

4

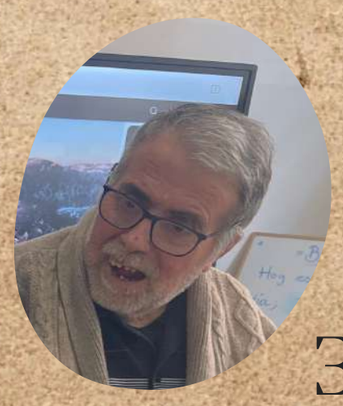

3

4

6

8

7

7

HOY NOS ACERCAMOS A...

SEMANA 8

ROSA

SI TE CAES, TE LEVANTAS Y SIGUES.

ROSA

TODO CORAZÓN

ANTES Y DESPUÉS

Los datos más esperados de Rosa, una mujer misteriosa a ojos de este periodista, muy seria y he de decir que me infunde un poco de miedito. Nacida en Dénia en la clínica de Don Patricio Mut en el año 1961 allá por el 28 de febrero. Hija de padre tornero de motores de barcos y madre dedicada, como tantas madres a sus labores, pero antes fue enfermera de quirófano en el conocido sanatorio de Dénia (ver edición 7). Fruto de este matrimonio nace primero Jaime y años más tarde nuestra protagonista.

Estudió en el colegio Cervantes y después FP para ser administrativa, aunque se cansó antes de terminar. Empieza a trabajar en un sinfín de lugares como Magdalenas Ortiz, Dénia Guía, de gobernanta en la Sella, y en un montón de restaurantes como La Cazuela, el Poblet, Troyas y el salto a sanidad montando el ambulatorio de Benisa, Dénia y el hospital La Pedrera. Luego vino Eli (trabajo y sacrificio) y unos años más tarde los herederos nieto y una nieta. Un largo camino recorrido por esta mujer todo fuerza, coraje y constancia. Pero lo mejor de la entrevista estaba por llegar y como a una cebolla que le vas quitando capa a capa, descubre a una Rosa maravillosamente mística que dejó escapar alguna sonrisa cuando hablábamos de sus más secretas aficiones, como el grupo de aficionados a lo paranormal, la construcción de belenes en navidad (ganadora del 2º premio en el 2011), un non-stop.

HOY NOS ACERCAMOS A...

SEMANA 8

Desde el balcón de su casa podemos ver la majestuosidad del Montgó y en la lejanía Segaria, testigos ambos de una Dénia que descansa a los pies de la casa de Rosa. Nos recibe en el salón de su soleada casa con un café y dos pastisets de boniato, un manjar para este que escribe. Justo (*un instrumento adaptado que cocina de maravilla)* nos recibe y nos sirve, pero desaparece para pasear a su perrito y nos deja solos. Rosa está cómodamente recostada rodeada de fotos dándonos pistas sobre lo polifacética de esta mujer. Unas asta de toro y unos cencerros presiden el salón, señal inequívoca de la pasión por el mundo de los toros, si verdadera pasión y es que por sus venas *huele a sangre de toro. Y* es que esta Rosa de los Malandones ha rodado por muchas ganaderías a nivel nacional y un sinfín de fiestas de "bous al carrer" llegando a montar el primer concurso de ganaderías de Dénia. Pero ella es más de estar detrás de la barrera y de vivir la fiesta segura.

Con el segundo pastiset descubrimos otra de las aficiones que sorprenderán al lector y es que en época de los Pecos y Baccará, Rosa ponía música en la discoteca Diana y más tarde *desengrasaba los dedos* en Golden. Mis ojos se abrieron como los tuyos ahora mismo. ¡¡¡Que mujer!!!. Para nada se siente sola, rodeada de los amigos del antes y de los nuevos del después, rodeada de su familia, de los que están y de los que se acaban de ir. Siente el apoyo de todos y le dan más fuerza si cabe para seguir el nuevo y duro camino que empezó en el 2015. Os invito a descubrir a esta mujer, que tras la primera capa aparecen otras muchas muy tiernas, misteriosas, llenas de sabiduría, otras capas que merecen ser descubiertas por el lector. ¡Ay Rosa! imprescindible en CEREBRUM, amante de concursos de números y palabras, mujer luchadora que anima a las personas con dca. a no detenerse y continuar su camino, que quedan muchas cosas por aprender, disfrutar y mucha gente a la que ayudar y amar. Y ese viaje tuyo, mejor nos lo explicas tú.

Y es ahora cuando se acaban los pastelitos de boniato y el café. Y es ahora cuando toca despedirse de Rosa hasta el lunes próximo y de nuestro lectores hasta la próxima edición de CEREBRUM NEWS el noticiario semanal que nos cuenta la verdad más real.

INDEPENDENCIA DE BAIX LA MAR

Tras la guerra de Independencia, Dénia resurge rápidamente gracias al comercio de exportación de pasa, fundamentalmente hacia Gran Bretaña. Pronto alcanza los 3.000 habitantes de los que un tercio vive en el arrabal del mar, dedicándose al comercio y a la pesca.

En Dénia se crean ocho almacenes para custodiar la mercancía. El más importante de todos: El Magazinos, que se encuentra en la calle Pont, con gran presencia de comerciantes. En la parte de atrás de los Magazinos, calle Senieta. En esta reinaba la pobreza por la insalubridad de marjales y porqueria del almacen, aumentando la mortalidad.

La palabra “Magazinos” viene del francés Magazins que significa almacenes. Antes de almacén eran las caballerizas de de Felipe III

Un hecho fundamental de esta primera mitad del siglo XIX será la división de la ciudad en dos entidades locales independientes: Dénia y Lugar de Diana.

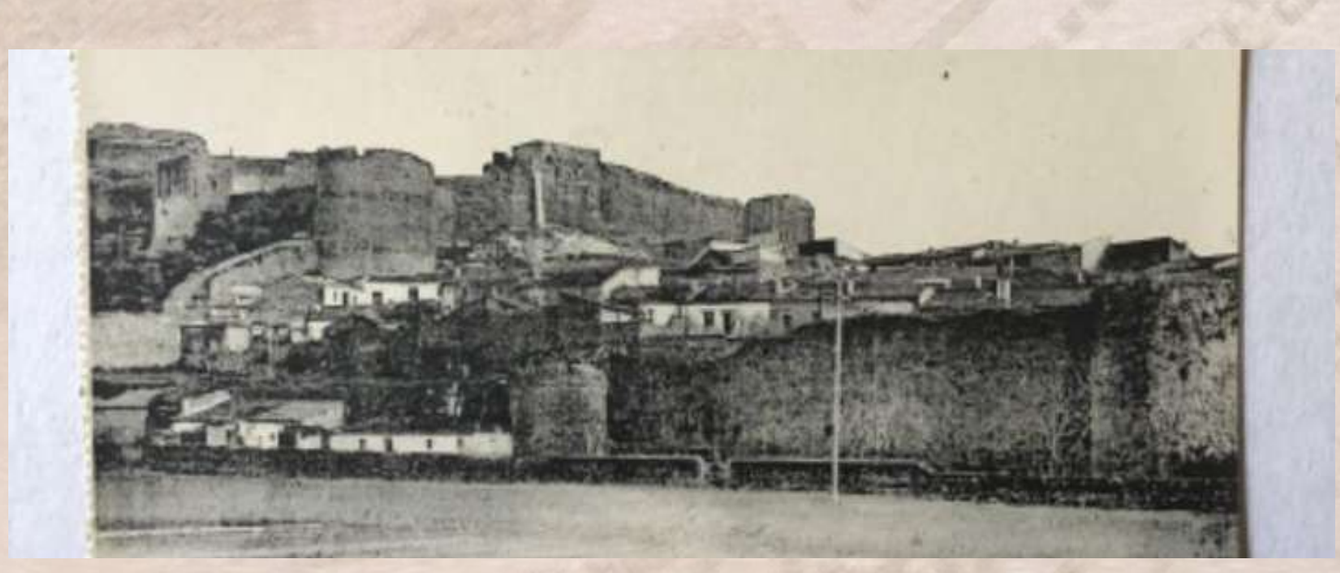

EL RINCÓN DEL RATÓN

SEMANA 8

El 5 de febrero de 1837, cuarenta vecinos de Baix la Mar del gremio de navegantes solicitan a la Diputación Provincial de Alicante convertirse en un nuevo municipio: Diana.

Los motivos eran varios. Los de Diana se sentian abandonados por Dénia. Poseian un solo maestro , carecían de médico y la separación física de Dénia unida por la Calle La Mar. La Diputación Provincial de Alicante da permiso para crear el pueblo Diana.

El pueblo Diana muestra inmediatamente sus limitaciones; aun no tiene médicos, tampoco posee parroquia propia, y no logra que capitanía del puerto acepte denominar Diana. Sin acuerdo de Dénia no pueden establecer los límites de su propio término municipal ni imponer tributos para pagar los servicios que necesitan sus vecinos.

Ante la pasividad de Dénia, la Diputación exige el 7-11-1838 que los ayuntamientos de Dénia, Diana y los pueblos limítrofes reconozcan a Diana como pueblo independiente. Finalmente, tras un informe del Gobernador Militar de Dénia exige al Secretario de Estado y Gobernación de la Península la incorporación de Diana a la ciudad de Dénia. No habian pasado dos años de la creación del pueblo Diana este volvió a ser el Barrio Baix la Mar.

WOW

Y LA SEMANA QUE VIENE...

Guerra de Sucesión en Dénia